

A) NOTAS DE GESTIÓN ADMINISTRATIVA

1. Autorización e Historia

- a) El Instituto de Educación Digital del Estado de Puebla, es un Organismo Público Descentralizado del Gobierno del Estado de Puebla creado mediante DECRETO publicado el 4 de julio de 1997, con personalidad jurídica y patrimonio propio.
- b) Con fundamento en los Artículos 11, fracción VIII del Decreto del Honorable Congreso del Estado, por el que se reforma y derogan diversas disposiciones de su similar por el que se creó la Universidad del Desarrollo del Estado de Puebla, modificando su denominación a la de Instituto de Educación Digital del Estado de Puebla, publicado en el Periódico Oficial del Estado de Puebla de fecha 20 de octubre del 2015 y 7 fracción XVII del Reglamento Interior.

2. Panorama Económico y Financiero

En 2020, de acuerdo con el Instituto Nacional de Estadística y Geografía (INEGI), el grado promedio de escolaridad fue de 9.1 grados, equivalente a haber cursado hasta el tercer año de secundaria, cifra inferior al promedio nacional de 9.7 grados, lo cual se refleja en una educación con limitada interculturalidad, equidad, e inclusión en el acceso a esta. Por ello, es importante atender el deterioro del modelo de educación integral; la desvinculación entre la comunidad educativa, el gobierno y la iniciativa privada; la desarticulación de programas educativos con perspectiva intercultural, humanista, de igualdad sustantiva y sostenibilidad; la escasez de proyectos que respondan a las necesidades educativas de cada región; así como un Sistema Educativo Estatal en materia de innovación científica y tecnológica.

Derivado de lo anterior, el Instituto cuenta con el Programa Presupuestario E029 Servicios Educativos en diferentes Modalidades, operando dicho programa con el Presupuesto de Ingresos y Egresos autorizado en las fuentes de financiamiento de Subsidio Estatal Ordinario y Captación de Derechos, así como los Ingresos Propios que se recaudan por el pago extemporáneo de cuotas de recuperación mensual.

3. Organización y Objeto Social

a) *Objetivos sociales:*

- 1.- Dar cabida a toda persona mayor de 15 años que cubra los requisitos señalados en el Reglamento de Ingreso, Permanencia y Egreso del Instituto.
- 2.- Realizar investigación científica y tecnológica que contribuya al constante mejoramiento económico social y cultural de la población, principalmente en las áreas rurales y marginadas del Estado.
- 3.- Constituirse como centro promotor de desarrollo personal y colectivo, mediante el desencadenamiento de procesos educativos tendientes al aprovechamiento



NOTAS A LOS ESTADOS FINANCIEROS

AL 31 DE MARZO DE 2026

CIFRAS EN PESOS

racional de la dotación de recursos locales y regionales que mejoren los niveles de vida de la población.

4.- Crear opciones educativas a través del uso de las tecnologías que proporcionen a los usuarios elementos en tecnologías de la información, desarrollo informático y digital, científicos, culturales y de integración personal, así como una formación científico-técnica en un desarrollo que los arraigue productivamente a su comunidad o región, y los introduzca con menores costos al sector social y productivo.

5.- Preparar personas de manera individual o colectiva, con conocimiento sobre la realidad social, económica y cultural de su comunidad, que les permita tener una actitud de servicio y vinculación inmediata más económica con las fuerzas productivas de la región.

6.- Diseñar escenarios de desarrollo educativo personal y social, que garanticen desempeño autogestivo y participativo de los usuarios en beneficio de su comunidad.

7.- Ofrecer acervos básicos y complementarios para uso y consulta de los beneficiarios directos y de la población en general, a través de materiales impresos, y sistemas audiovisuales de computo electrónico y de internet e intranet.

8.- Contribuir a abatir el rezago acumulado de educación, mediante ofertas educativas incluyentes con particular énfasis en la formación para el trabajo productivo.

9.- Impulsar mediante la educación permanentemente, en los ámbitos local y regional, la formación para el trabajo en lo relativo a oficios, niveles técnicos y humanísticos en diversas especialidades, necesarios para el desarrollo económico, social y cultural; y

10.- Todos aquellos que contribuyan a la consolidación del modelo del Instituto.

b) Principal Actividad

Contribuir a la prestación de los servicios educativos de todos los tipos y modalidades incluida la formación para el trabajo, en la modalidad mixta y a distancia que soliciten los usuarios en el Estado y las que induzca el Instituto.

c) Ejercicio fiscal

Del 01 de enero al 31 de diciembre de 2026

d) Régimen Jurídico

El régimen jurídico al que está sujeto el Instituto de Educación Digital del Estado de Puebla para el ejercicio de sus funciones abarca desde la Constitución Política de los Estados Unidos Mexicanos, Leyes y Reglamentos Generales, Decretos



**NOTAS A LOS ESTADOS FINANCIEROS
AL 31 DE MARZO DE 2026**
CIFRAS EN PESOS

Federales y Estatales, Reglas de Operación de Convenios, Constitución Política del Estado Libre y Soberano de Puebla, Leyes y Reglamentos Estatales, Reglamento interior y normatividad interna.

El Instituto de Educación Digital del Estado de Puebla está inscrito ante el Sistema de Administración Tributario con el régimen fiscal: Persona Moral con fines no lucrativos, de acuerdo con lo establecido en el Título III, artículo 79 de la Ley del Impuesto Sobre la Renta.

e) Consideraciones fiscales

Además de estar obligado a presentar el entero y retención del ISR por concepto de sueldos y salarios, arrendamientos y servicios profesionales; igualmente está obligado al pago del Impuesto Sobre Nómina.

f) Estructura Organizacional básica

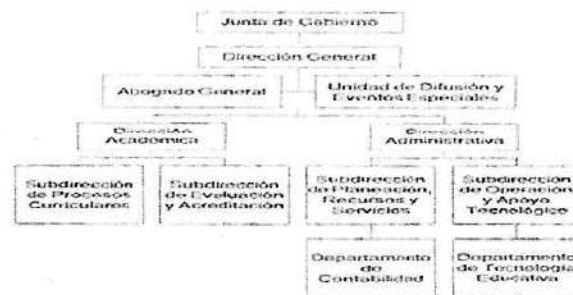

SECRETARÍA DE FINANZAS Y ADMINISTRACIÓN
Registro No. 43-PH-1771/2025-2026
Fecha: AGOSTO DE 2025

g) Fideicomisos

Durante el Ejercicio Fiscal el Instituto no tiene información que presentar de fideicomisos.

4. Bases de Preparación de los Estados Financieros

Al 31 de marzo de 2026 los Estados Financieros han sido preparados de conformidad con las disposiciones en materia de:

- a) Información Financiera establecidas en la Ley General de Contabilidad Gubernamental (LGCG), así como los Acuerdos normativos emitidos por el Consejo Nacional de Armonización Contables (CONAC).
- b) Ley de Disciplina Financiera (LDF), contando con el Sistema de Contabilidad Gubernamental denominado " Sistema Automatizado de Administración y Contabilidad Gubernamental.NET (SAACG.NET)" proporcionado por el Instituto para el Desarrollo Técnico de las Haciendas Públicas (INDETEC).



NOTAS A LOS ESTADOS FINANCIEROS
AL 31 DE MARZO DE 2026
CIFRAS EN PESOS

- c) Postulados Básicos de Contabilidad Gubernamental (PBCG).
- d) No se cuenta con normatividad supletoria.
- e) El Instituto de Educación Digital del Estado de Puebla implementa la base de devengado de acuerdo con la Ley de General de Contabilidad Gubernamental.

5. Políticas de Contabilidad Significativas

Para la elaboración y presentación de los estados financieros del Instituto de Educación Digital del Estado de Puebla del 1 de enero al 31 de marzo de 2026 se informa que:

- a) Actualización: El valor de los Activos, Pasivos y Patrimonio que se presentan en los Estados Financieros se encuentran registrados a su costo de adquisición, incluyendo el Impuesto al Valor Agregado. La depreciación se calcula de forma mensual con base a la vida útil estimada de los bienes muebles e intangibles.
- b) Operaciones en el extranjero: El Instituto no ha realizado operaciones en el extranjero.
- c) Método de la valuación de la inversión: El Instituto a la fecha de presentación de la información no cuenta con inversiones.
- d) Sistema y método de valuación de inventarios y costo de lo vendido: No se realizan procesos de producción que impliquen determinación de costo de venta.
- e) Beneficios a empleados: El Instituto no cuenta con reserva actuarial.
- f) Provisiones: El Instituto no cuenta con provisiones.
- g) Reservas: El Instituto tiene \$4,944,020.45 de reserva derivado del remanente de ejercicios anteriores.
- h) Cambios en políticas contables y corrección de errores: Durante el mes de febrero se registraron las depreciaciones de bienes muebles que no contaban con el reconocimiento contable correspondiente. Este ajuste comprende el periodo de agosto a diciembre de 2025, por un importe de \$1,670.05, registrado mediante la póliza D00050, así como el correspondiente al mes de enero de 2026, por un importe de \$334.01, registrado mediante la póliza D00064.
- i) Reclasificaciones: Durante el mes de febrero se efectuaron reclasificaciones de partidas del gasto de la cuenta 2151 Material impreso e información



**NOTAS A LOS ESTADOS FINANCIEROS
AL 31 DE MARZO DE 2026**

CIFRAS EN PESOS

digital a la cuenta 3364 Servicios de impresión de material informativo derivado de la operación y administración, por un importe total de \$23,026.00, registradas mediante las pólizas D00055 y D00056, con la finalidad de presentar adecuadamente el registro contable conforme a su naturaleza.

En el mes de marzo se realizó la reclasificación de la ampliación líquida por el concepto del remanente de ejercicios anteriores conforme a lo establecido en los acuerdos emitidos por el CONAC.

- j) Depuración y cancelación de saldos: Durante el mes de febrero se llevó a cabo la cancelación de cuentas por pagar con antigüedad mayor a un año, correspondientes a las cuentas 2111-1-01 Sueldos y salarios por pagar y 2119-088 Gratificaciones de fin de año 2024, de conformidad con lo aprobado en la Primera Sesión Ordinaria de la Junta de Gobierno 2026, por un importe total de \$61,030.52 en póliza D00066, con la finalidad de depurar los saldos contables.

6. Posición en Moneda Extranjera y Protección por Riesgo Cambiario

Se informa que el Instituto no cuenta con Activos o Pasivos en moneda extranjera, como tampoco tiene alguna Posición en moneda.

7. Reporte Analítico del Activo

Se informa que al 31 de marzo de 2026; se consideran los porcentajes de depreciación, de acuerdo con los NOTAS DE MEMORIA (CUENTAS DE ORDEN) emitidos por el CONAC publicados el 10 de diciembre de 2025 en el D.O.F.

Los cuales se detallan a continuación:

a)

Concepto	% de Depreciación anual
Mobiliario y Equipo de Administración	
Muebles de Oficina y Estantería	10
Muebles, Excepto De Oficina Y Estantería	10
Equipo de Cómputo y de Tecnologías de la Información	33.3
Otros Mobiliarios y Equipos de Administración	10
Mobiliario y Equipo Educativo y Recreativo	



NOTAS A LOS ESTADOS FINANCIEROS
AL 31 DE MARZO DE 2026
CIFRAS EN PESOS

Equipos y Aparatos Audiovisuales	33.3
Aparatos Deportivos	20
Cámaras Fotográficas y de Video	33.3
Otro Mobiliario y Equipo Educativo y Recreativo	20
Equipo de Transporte	
Automóviles y Equipo Terrestre	20

- b) No se efectuaron cambios en el porcentaje de depreciación y amortización y en el valor de los activos ocasionado por deterioro.
- c) No se capitalizó gasto alguno a la fecha, proveniente de gastos de investigación y desarrollo.
- d) No se reporta riesgo por tipo de cambio o tipo de interés de las inversiones financieras debido a que no se está en esos supuestos.
- e) No se reporta valor activado ya que no se erogó recurso alguno en bienes construidos por Instituto de Educación Digital del Estado de Puebla.
- f) No existen circunstancias de carácter significativo que afecten el activo y que provengan de litigios, garantías, baja en inversiones, avales, etc.
- g) No se presentó desmantelamiento alguno de activos.
- h) No existen planes con el objetivo de que el Instituto de Educación Digital del Estado de Puebla utilice los activos de manera más efectiva.

Principales variaciones en el activo

- a) No se reporta variaciones en materia de inversiones en valores.
- b) No se reporta variaciones en patrimonios de otras entidades.
- c) No se reporta variaciones en inversiones en empresas de participación mayoritaria.
- d) No se reporta variaciones en inversiones en empresas de participación minoritaria.
- e) No se reporta variaciones en patrimonio de organismos descentralizados de control presupuestario directo.

8. Fideicomisos, Mandatos y Análogos

No se tiene figura alguna de este tipo por lo que no se reporta información.

9. Reporte de la Recaudación

El Instituto presentó cifras por concepto de Ingresos Propios, cifras que se muestran en el Estado Analítico de los Ingresos tal y como se muestra en la tabla siguiente:

FUENTE DE FINANCIAMIENTO	INGRESOS
Accesorios de Derechos (Ingresos Propios)	513,367.00



NOTAS A LOS ESTADOS FINANCIEROS

AL 31 DE MARZO DE 2026

CIFRAS EN PESOS

Ingresos por Venta de Bienes y Prestación de Servicios (Captación de Derechos)	19,096,661.76
Transferencias y Asignaciones (Subsidio Estatal Ordinario)	3,634,254.18

La proyección de la recaudación de ingresos para el Ejercicio Fiscal 2026 se estima en \$137,716,408.00

10. Información sobre la Deuda y el Reporte Analítico del Deuda

El Instituto al cierre del mes de marzo de 2026 no ha contraído deuda pública, por lo que no se tiene indicador respecto al PIB.

11. Clasificaciones Otorgadas

No aplica la calificación crediticia.

12. Proceso de Mejora

- a) El Instituto realizó la actualización de los Manuales de Procedimientos con CLAVE: SEP/DGIEDEP/DG/MP/0001 en marzo de 2018, para el mejoramiento del control interno en las diferentes áreas administrativas y académicas, con la finalidad de mejorar los tiempos de respuesta en la prestación de servicios que otorga este Organismo.
- b) De conformidad con lo establecido en el artículo 74 de la Ley de Egresos del Estado de Puebla, el Instituto ha mantenido un estricto ejercicio de los recursos que se asignan a este Organismo, manteniendo en todo momento los principios de austeridad, economía, eficiencia y eficacia para lograr una correcta Disciplina Financiera. El Organismo de igual manera ha aplicado de manera eficiente todas las circulares que emite la Secretaría de Planeación, Finanzas y Administración respecto a las Medidas de Racionalidad y Eficiencia en el Ejercicio del Presupuesto de Egresos, con la finalidad de eficientar al mínimo indispensable el ejercicio de los recursos.
- c) El Instituto realizó la actualización del Manual de Organización con CLAVE: GEP2430/SPFyA/OPD/IEDEP/EO2016/MO/12/2025 en diciembre de 2025, con la finalidad de definir la estructura, objetivos, funciones, jerarquías y responsabilidades de cada área que integra el Instituto.

13. Información por Segmentos

La información por segmento no es aplicable al Instituto de Educación Digital del Estado de Puebla.

14. Eventos posteriores al cierre

A la fecha de presentación de los Estados Financieros con cifras al 31 de marzo de 2026 no se reportan eventos posteriores que puedan afectar dichas cifras.

15. Partes Relacionadas

El Instituto no cuenta con partes relacionadas.



NOTAS A LOS ESTADOS FINANCIEROS
AL 31 DE MARZO DE 2026
CIFRAS EN PESOS

16. Responsabilidad sobre la Presentación Razonable de la Información Contable

Cada Estado Financiero se encuentra firmado por las personas autorizadas para la presentación de la información, de la misma manera cuentan con la leyenda "Bajo protesta de decir verdad declaramos que los Estados Financieros y sus notas, son razonablemente correctos y son responsabilidad del emisor" de conformidad con los artículos 46 y 49 de la Ley General de Contabilidad Gubernamental emitida por el CONAC.

B) NOTAS DE DESGLOSE

1) NOTAS AL ESTADO DE ACTIVIDADES

INGRESOS Y OTROS BENEFICIOS

Ingresos de Gestión

La cuenta de Ingresos de Gestión presentó los siguientes saldos acumulados al mes de marzo de 2026:

Concepto	2026	2025
Accesorios de Derechos (Ingresos Propios)	513,367.00	2,816,617.07
Ingresos por Venta de Bienes y Prestación de Servicios (Captación de Derechos)	19,035,631.24	86,875,705.04
Total	19,548,998.24	89,692,322.11

Al 31 de marzo de 2026, los conceptos por los cuales se reciben ingresos propios son: Accesorios de Derechos, los cuales se integran por los recargos a los pagos tardíos de las cuotas de recuperación de alumnos y por la Venta de Bienes y Prestación de Servicios, integrado por los servicios que presta el Instituto.

Se tiene una diferencia de \$1,175.00 (mil ciento setenta y cinco pesos 00/100 M.N.) entre el ingreso ministrado por la Secretaría de Planeación, Finanzas y Administración, correspondiente a la fuente de financiamiento de Captación de Derechos, conforme al Sistema Integral de Administración Financiera (SIAF), y lo presentado en el Estado de Actividades, debido a que se realizaron devoluciones solicitadas por los estudiantes por pagos erróneos.

Participaciones, Aportaciones, Convenios, Incentivos Derivados de la Colaboración Fiscal, Fondos Distintos de Aportaciones, Transferencias, Asignaciones, Subsidios y Subvenciones, y Pensiones y Jubilaciones

La cuenta presentó los siguientes saldos acumulados al mes de marzo de 2026:

Concepto	2026	2025
Transferencias, Asignaciones, Subsidios y Subvenciones, y Pensiones y Jubilaciones (Participaciones)	3,634,254.18	14,751,450.89



NOTAS A LOS ESTADOS FINANCIEROS
AL 31 DE MARZO DE 2026

CIFRAS EN PESOS

Total	3,634,254.18	14,751,450.89
--------------	---------------------	----------------------

Al 31 de marzo de 2026, se han recibido Participaciones de libre disposición tramitados mediante el SIAF, autorizados y recibidos por parte de la Secretaría de Planeación, Finanzas y Administración del Gobierno del Estado de Puebla de acuerdo con el oficio SPFA-SE-766-2025.

Otros Ingresos y Beneficios

Concepto	2026	2025
Otros Ingresos y Beneficios Varios	61,030.52	7,646.05
Total	61,030.52	7,646.05

Corresponde a ingresos por concepto de cancelación de cuentas por pagar con antigüedad mayor a un año, aprobado en la Primera Sesión Ordinaria de la Junta de Gobierno 2026.

GASTOS Y OTRAS PÉRDIDAS

Gastos de Funcionamiento

Los gastos de funcionamiento presentaron los siguientes saldos:

Concepto	2026	2025
Servicios Personales	18,857,509.78	78,626,517.08
Materiales y Suministros	719,335.52	5,778,023.01
Servicios Generales	2,105,968.92	18,005,817.21
Total	21,682,814.22	102,410,357.30

Servicios personales

Concepto	2026	2025	%
Remuneraciones al Personal de Carácter Permanente	810,398.10	3,092,438.77	4%
Remuneraciones al Personal de Carácter Transitorio	14,743,193.99	57,025,949.49	78%
Remuneraciones Adicionales y Especiales	2,608,588.75	16,500,607.08	14%
Seguridad Social	460,402.94	1,687,225.74	3%
Otras Prestaciones Sociales y Económicas	234,826.00	320,296.00	1%
Total	18,857,509.78	78,626,517.08	100%

Al 31 de marzo de 2026, los conceptos que representan igual o más del 15% del total del rubro de Servicios Personales son:

Remuneraciones al Personal de Carácter Transitorio



NOTAS A LOS ESTADOS FINANCIEROS

AL 31 DE MARZO DE 2026

CIFRAS EN PESOS

Representa las erogaciones destinadas a cubrir las percepciones correspondientes al personal que presta sus servicios al Instituto de Educación Digital del Estado de Puebla.

Recursos Materiales

Concepto	2026	2025	%
Materiales de Administración, Emisión de Documentos y Artículos Oficiales	312,616.46	1,720,088.90	43.46%
Alimentos y Utensilios	42,290.91	419,023.97	5.88%
Materiales y Artículos de Construcción y de Reparación	105,527.50	1,317,455.30	14.67%
Productos Químicos, Farmacéuticos y de Laboratorio	2,109.50	831.00	0.29%
Combustibles, Lubricantes y Aditivos	65,574.20	848,826.86	9.12%
Vestuario, Blancos, Prendas de Protección y Artículos Deportivos	44,275.44	395,056.39	6.16%
Herramientas, Refacciones y Accesorios Menores	146,941.51	1,076,740.59	20.43%
Total	719,335.52	5,778,023.01	100%

Al 31 de marzo de 2026, el concepto que representa igualo más del 15% del total del rubro de Materiales y Suministros son:

Materiales de Administración, Emisión de Documentos y Artículos Oficiales

Corresponde a las erogaciones destinadas a la adquisición de materiales y útiles de oficina para la ejecución de las actividades de los servidores públicos del Instituto.

Herramientas, Refacciones y Accesorios Menores

Corresponde a las erogaciones destinadas a la adquisición de refacciones, accesorios, herramientas menores y demás bienes de consumo del mismo género, necesarios para la conservación de los bienes muebles e inmuebles.

Servicios generales

Concepto	2026	2025	%
Servicios Básicos	\$549,904.11	2,687,200.70	26%
Servicios de Arrendamiento	\$347,448.60	5,671,854.18	16%
Servicios Profesionales, Científicos, Técnicos y Otros Servicios	\$138,250.66	729,190.66	7%
Servicios Financieros, Bancarios y Comerciales	\$1,574.32	122,539.27	0%
Servicios de Instalación, Reparación, Mantenimiento y Conservación	\$184,894.24	677,771.91	9%
Servicios de Traslados y Viáticos	\$145,863.55	338,286.73	7%



NOTAS A LOS ESTADOS FINANCIEROS
AL 31 DE MARZO DE 2026
CIFRAS EN PESOS

Servicios Oficiales	\$74,801.13	567,995.54	4%
Otros Servicios Generales	\$663,232.31	7,210,978.22	31%
Total	2,105,968.92	18,005,817.21	100%

Al 31 de marzo de 2026, los conceptos que representan igual o más del 15% del total del rubro de Servicios Generales son:

Servicios Básicos

Corresponde a las asignaciones destinadas a pagos de servicio de energía eléctrica, agua, telefonía e internet.

Servicios de Arrendamiento

Corresponde a las asignaciones destinadas al pago de arrendamiento de bienes inmuebles que albergan las oficinas centrales y las Unidades de Extensión Regional del IEDEP.

Otros Servicios Generales

Corresponde a las asignaciones destinadas principalmente a los pagos de otros impuestos y derechos correspondientes al 3% sobre nómina, así como impuesto por uso o goce de carreteras por comisiones de las personas servidoras públicas.

Transferencias, Asignaciones, subsidios y otras ayudas

Durante el mes de marzo de 2026 no se realizaron pagos por concepto de ayudas sociales.

Concepto	2026	2025
Ayudas Sociales	00.00	154,100.00
Total	00.00	154,100.00

Otros Gastos y Pérdidas Extraordinarias

El rubro de Otros Gastos y Pérdidas Extraordinarias presentó los siguientes saldos:

Concepto	2026	2025
Estimaciones, Depreciaciones, Deterioros, Obsolescencia y Amortizaciones	1,298,302.26	5,553,788.24
Total	1,298,302.26	5,553,788.24

El monto correspondiente al rubro de Estimaciones, Depreciaciones, Deterioros, Obsolescencias y Amortizaciones es derivado a las depreciaciones de Bienes muebles, así como la amortización de Activos intangibles con los que cuenta el Instituto.

II) **NOTAS AL ESTADO DE SITUACIÓN FINANCIERA**

ACTIVO

- **Efectivo y Equivalentes**



NOTAS A LOS ESTADOS FINANCIEROS
AL 31 DE MARZO DE 2026
CIFRAS EN PESOS

Concepto	2026	2025
Efectivo (1111)	0.00	0.00
Bancos/Tesorería (1112)	7,913,476.89	13,439,911.59
Total	7,913,476.89	13,439,911.59

Efectivo

El instituto no cuenta con saldo en la cuenta de caja.

Bancos/Tesorería

Representa el monto de efectivo disponible propiedad del Instituto, en instituciones bancarias, su importe se integra por:

Concepto	2026	2025
Banorte 0409612037 Presupuesto (1112-02-09)	537,455.87	784,231.94
Banorte 0415370075 Captación de Derechos (1112-02-10)	2,047,345.13	7,707,071.85
Banorte 0415370084 Ingresos Extraordinarios (1112-02-11)	5,328,675.89	4,948,607.79
Total	7,913,476.89	13,439,911.5

• **Derechos a Recibir Efectivo y Equivalentes y Bienes o Servicios**

Concepto	2026	2025
Derechos a Recibir en Efectivo y Equivalente (1120)	267,848.00	267,848.00
Total	267,848.00	267,848.00

A continuación, se relacionan las cuentas que integran el rubro de Derechos a Recibir Efectivo o Equivalentes y Bienes o Servicios, de acuerdo a lo siguiente:

Deudores Diversos por Cobrar a Corto Plazo

Concepto	2026	2025
Secretaría de Planeación, Finanzas y Administración (1123-147)	266,256.00	266,256.00
Alfonso Abascal Serrano (1123-358)	1,592.00	1,592.00
Total	267,848.00	267,848.00

* El saldo registrado en la cuenta 1123-147 Secretaría de Planeación, Finanzas y Administración, corresponde a un pago indebido realizado a la Secretaría antes mencionada, sin embargo, se están realizando las gestiones necesarias para la devolución correspondiente.

* Referente a la cuenta 1123-358 Alfonso Abascal Serrano, se informa que, mediante el oficio número IEDEP/DG/241/2025, de fecha 11 de agosto de 2025, se solicitó el reintegro de la cantidad de \$2,406.00 (dos mil cuatrocientos seis pesos 00/100 M.N.), por concepto de infracciones de tránsito generadas durante su gestión como Director General del Instituto. Durante el mes de agosto, se realizó un depósito por \$814.00 (ochocientos catorce pesos 00/100 M.N.), quedando pendiente de regularización un saldo por la cantidad que se indica en la tabla anexa.

• **Inventarios**



NOTAS A LOS ESTADOS FINANCIEROS
AL 31 DE MARZO DE 2026
CIFRAS EN PESOS

No aplica debido a que el Instituto no realiza ningún proceso de transformación y/o elaboración de bienes.

- **Almacenes**

No aplica al Instituto ya que no cuenta con almacén.

- **Inversiones**

No aplica al Instituto ya que no cuenta con inversiones.

- **Bienes Muebles, Inmuebles e Intangibles**

Bienes Muebles

Concepto	2026	2025
Mobiliario y Equipo de Administración (1241)	15,442,880.34	15,442,880.34
Mobiliario y Equipo Educativo y Recreativo (1242)	613,598.49	613,598.49
Vehículos y Equipo de Transporte (1244)	2,437,231.29	2,437,231.29
Equipo de Defensa y Seguridad (1245)	6,055.20	6,055.20
Maquinaria, Otros Equipos y Herramientas (1246)	162,401.57	162,401.57
Total	18,662,166.89	18,662,166.89

Activos Intangibles

Concepto	2026	2025
Software (1251)	5,919,994.40	5,919,994.40
Licencias (1254)	4,800,961.27	4,800,961.27
Total	10,720,955.67	10,720,955.67

Depreciación, Deterioro y Amortización Acumulada de Bienes

Tasas de depreciación y años de vida útil

Concepto	Años de vida útil	% de depreciación anual
BIENES MUEBLES		
Mobiliario y Equipo de Administración		
Muebles de Oficina y Estantería	10	10
Muebles, Excepto De Oficina Y Estantería	10	10
Equipo de Cómputo y de Tecnologías de la Información	3	33.3
Otros Mobiliarios y Equipos de Administración	10	10
Mobiliario y Equipo Educativo y Recreativo		



NOTAS A LOS ESTADOS FINANCIEROS
AL 31 DE MARZO DE 2026
CIFRAS EN PESOS

Equipos y Aparatos Audiovisuales	3	33.3
Aparatos Deportivos	5	20
Cámaras Fotográficas y de Video	3	33.3
Otro Mobiliario y Equipo Educativo y Recreativo	5	20
Equipo de Transporte		
Automóviles y Equipo Terrestre	5	20
Carrocerías y Remolques	5	20
Equipo Aeroespacial	5	20
Equipo Ferroviario	5	20
Embarcaciones	5	20
Otros Equipos de Transporte	5	20
Equipo de Defensa y Seguridad¹	*	*
Maquinaria, Otros Equipos y Herramientas		
Maquinaria y Equipo Agropecuario	10	10
Maquinaria y Equipo Industrial	10	10
Maquinaria y Equipo de Construcción	10	10
Sistemas de Aire Acondicionado, Calefacción y de Refrigeración Industrial y Comercial	10	10
Equipo de Comunicación y Telecomunicación	10	10
Equipos de Generación Eléctrica, Aparatos y Accesorios Eléctricos	10	10
Herramientas y Máquinas-Herramienta	10	10
Otros Equipos	10	10

¹De acuerdo a las características de los bienes de referencia encontrados en la Guía de Vida Útil Estimada y Porcentajes de Depreciación, NOR_01_04_005 del CONAC.

Desglose de Depreciación, Deterioro y Amortización Acumulada de Bienes

Concepto	2026	2025
Depreciación Acumulada de Bienes Muebles (1263)	8,484,630.95	7,808,987.44
Depreciación Acumulada de Mobiliario y Equipo de Administración (1263-1)	6,789,849.28	6,199,199.37
Depreciación Acumulada de Mobiliario y Equipo Educativo y Recreativo (1263-2)	205,707.13	201,019.90



NOTAS A LOS ESTADOS FINANCIEROS
AL 31 DE MARZO DE 2026
CIFRAS EN PESOS

Depreciación Acumulada de Equipo de Transporte (1263-4)	1,425,426.50	1,348,026.80
Depreciación Acumulada de Maquinaria, otros Equipos y Herramientas (1263-6)	63,648.04	60,741.37
Amortización Acumulada de Activos Intangibles (1265)	8,324,584.20	7,700,255.40
Amortización Acumulada de Software (1265-1)	8,324,584.20	7,700,255.40
Total	16,809,215.15	15,509,242.84

Estimaciones y Deterioro

El Instituto no cuenta con saldos en las cuentas de estimaciones y deterioros de activos circulantes y no circulantes al 31 de marzo del 2026.

Otros activos

El Instituto no cuenta con otros activos.

PASIVO

• **Cuentas y Documentos por Pagar**

Concepto	2026					2025
	Hasta 90 días	Hasta 180 días	Hasta 365 días	Más de 365 días	Total	Total
Servicios Personales por Pagar a Corto Plazo	210,766.6	0.00	0.00	694,387.44	905,154.04	742,119.77
Proveedores por Pagar a Corto Plazo	0.00	0.00	0.00	0.00	0.00	1,294,752.75
Retenciones y Contribuciones por Pagar a Corto Plazo	756,887.80	0.00	0.00	10,205.38	767,093.18	2,551,059.92
Otras Cuentas por Pagar a Corto Plazo	3,588.50	0.00	0.00	0.00	3,588.50	4,175,806.70
Total	971,242.9	0.00	0.00	704,592.82	1,675,835.72	8,763,739.14

Los saldos presentados, están integrados de la siguiente manera:

Servicios Personales por Pagar a Corto Plazo

Concepto	2026	2025
Sueldos y Salarios por Pagar (2111-1-01)	0.00	3,532.41
Remuneraciones Adicionales y especiales por pagar (2111-3-1322)	61,857.95	63,658.60
Seguridad Social y Seguros por Pagar (2111-4-1411)	47,270.98	42,399.27
Seguridad Social y Seguros por Pagar (2111-4-1431)	796,025.11	632,529.49



NOTAS A LOS ESTADOS FINANCIEROS

AL 31 DE MARZO DE 2026

CIFRAS EN PESOS

Total	905,154.04	742,119.77
--------------	-------------------	-------------------

Proveedores por Pagar a Corto Plazo

Concepto	2026	2025
Comisión Federal de Electricidad (2112-1-000026)	0.00	31,168.00
Computadoras e Instalaciones KB SA de CV (2112-1-001839)	0.00	303,131.20
Construementos SA de CV (2112-1-002004)	0.00	298,700.00
Constructora GB de Puebla SA de CV (2112-1-002042)	0.00	302,992.23
Constructora Torrens (2112-1-002440)	0.00	155,761.32
Servicio para auto FX SA de CV	0.00	203,000.00
Total	0.00	1,294,752.75

Retenciones y Contribuciones por Pagar a Corto Plazo

Concepto	2026	2025
ISPT Asimilables (2117-01)	403,403.52	844,545.44
Retención 10% Honorarios (2117-02)	1,599.58	-0.42
Retención 10% Arrendamiento (2117-03)	4,747.21	14,136.11
Retención Cuotas ISSSTEP (2117-04)	27,759.01	25,323.15
Retención ISR Sueldos (2117-06)	124,533.31	935,964.55
Retención 5% al millar(2117-08)	1,953.02	7,328.59
Retención IVA RESICO (2117-09)	0.37	0.37
Otras Retenciones (2117-11)	10,205.40	10,204.36
Retenciones 1.25 RESICO (2117-12)	961.00	1,374.32
Retenciones 1.25 RESICO Arrendamiento (2117-13)	0.04	0.04
Retención IVA (2117-14)	0.09	0.09
Impuesto sobre nóminas y otros que deriven de una relación laboral (2117-5-3981)	191,930.63	712,183.32
Total	767,093.18	2,551,059.92

Otras Cuentas por Pagar a Corto Plazo

Concepto	2026	2025
Secretaría de Planeación, Finanzas y Administración	0.00	4,112,858.59
Reintegro de Recursos (2119-068)		
Devoluciones pago erróneo (2119-081)	3,588.50	5,450.00
Gratificaciones de Fin de Año 2024 (2119-088)	0.00	57,498.11
Total	3,588.50	4,175,806.70

Fondos y Bienes de Terceros en Garantía y/o Administración



NOTAS A LOS ESTADOS FINANCIEROS
AL 31 DE MARZO DE 2026
CIFRAS EN PESOS

Al 31 de marzo de 2026 el Instituto no cuenta con fondos y bienes de terceros en garantía y/o administración.

Pasivos Diferidos

Al 31 de marzo de 2026 el Instituto no cuenta con pasivos diferidos.

Provisiones

Al 31 de marzo de 2026 el Instituto no cuenta con provisiones.

Otros pasivos

Al 31 de marzo de 2026 el Instituto no cuenta con otros pasivos.

III) **NOTAS AL ESTADO DE VARIACIÓN EN LA HACIENDA PÚBLICA**

HACIENDA PÚBLICA/PATRIMONIO

La cuenta de Patrimonio presentó los siguientes saldos:

Concepto	2026	2025
Hacienda Pública/Patrimonio	19,079,396.58	18,817,900.17
Total	19,079,396.58	18,817,900.17

Hacienda Pública/Patrimonio Contribuido

La cuenta de Patrimonio Contribuido presentó los siguientes saldos:

Concepto	2026	2025
Donaciones de Capital	576,337.92	576,337.92
Actualizaciones de la Hacienda Pública/Patrimonio	7,887,412.12	7,887,412.12
Total	8,463,750.04	8,463,750.04

Hacienda Pública/Patrimonio Generado

La cuenta de Patrimonio Generado presentó los siguientes saldos:

Concepto	2026	2025
Resultados del Ejercicio (Ahorro/Desahorro)	263,166.46	-3,666,826.49
Resultados del Ejercicio Anteriores	5,306,755.35	13,917,602.29
Reservas	4,944,020.45	0.00
Rectificaciones de Resultados de Ejercicios Anteriores	101,704.28	103,374.33
Total	10,615,646.54	10,354,150.13



NOTAS A LOS ESTADOS FINANCIEROS
AL 31 DE MARZO DE 2026
CIFRAS EN PESOS

Referente al concepto de reserva me permito informar que el importe corresponde a las disponibilidades (remanentes) del Ejercicio Fiscal 2025 autorizadas en la 1ra Sesión de la H. Junta de Gobierno de 2026.

IV) NOTAS AL ESTADO DE FLUJOS DE EFECTIVO

Efectivo y Equivalentes

La cuenta de Efectivo y Equivalentes presentó los siguientes saldos:

Efectivo y Equivalentes		
Concepto	2026	2025
Efectivo	0.00	0.00
Bancos/Tesorería	7,913,476.89	13,439,911.59
Bancos/Dependencias y Otros	0.00	0.00
Inversiones Temporales (Hasta 3 meses)	0.00	0.00
Fondos con Afectación Específica	0.00	0.00
Depósitos de Fondos de Terceros en Garantía y/o Administración	0.00	0.00
Total	7,913,476.89	-13,439,911.59

Adquisiciones de Actividades de Inversión efectivamente pagadas.

Adquisiciones de Actividades de Inversión efectivamente pagadas		
Concepto	2026	2025
Bienes Inmuebles, Infraestructura y Construcciones en Procesos	0.00	0.00
Terrenos	0.00	0.00
Viviendas	0.00	0.00
Edificios no Habitacionales	0.00	0.00
Infraestructura	0.00	0.00
Construcciones en Proceso en Bienes de	0.00	0.00
Construcciones en Proceso en Bienes	0.00	0.00
Otros Bienes Inmuebles	0.00	0.00
Bienes Muebles	0.00	711,196.00
Mobiliario y Equipo de Administración	0.00	711,196.00
Mobiliario y Equipo Educativo y Recreativo	0.00	0.00
Equipo e Instrumental Médico y de Laboratorio	0.00	0.00
Vehículos y Equipo de Transporte	0.00	0.00
Equipo de Defensa y Seguridad	0.00	0.00
Maquinaria, Otros Equipos y Herramientas	0.00	0.00



NOTAS A LOS ESTADOS FINANCIEROS
AL 31 DE MARZO DE 2026

CIFRAS EN PESOS

Colecciones, Obras de Arte y Objetos	0.00	0.00
Activos Biológicos	0.00	0.00
Otras Inversiones	0.00	0.00
Total	0.00	711,196.00

Conciliación de los Flujos de Efectivo Netos

Conciliación de los Flujos de Efectivo Netos		
Concepto	2026	2025
Resultado del Ejercicio Ahorro /Desahorro	263,166.46	-3,666,826.49
Movimientos de partidas (o rubros) que no afectan al efectivo	-5,789,601.16	17,106,738.08
Depreciación	673,973.46	5,553,788.24
Amortización	624,328.80	0.00
Incrementos en las provisiones	0.00	0.00
Incremento en inversiones producido por revaluación	0.00	0.00
Ganancia/pérdida en venta de bienes muebles, inmuebles e intangibles	0.00	0.00
Disminución en cuentas por pagar	-7,087,903.42	0.00
Incremento en cuentas por cobrar	\$0.00	11,552,949.84
Flujos de Efectivo Netos de las Actividades de Operación	-5,526,434.70	13,439,911.59

V) **CONCILIACIÓN ENTRE LOS INGRESOS PRESUPUESTARIOS Y CONTABLES, ASÍ COMO ENTRE LOS EGRESOS PRESUPUESTARIOS Y LOS GASTOS CONTABLES**

1. Total de Ingresos Presupuestarios	23,244,282.94
2. Más Ingresos Contables No Presupuestarios	0.00
2.1 Ingresos Financieros	0.00
2.2 Incremento por Variación de Inventarios	0.00
2.3 Disminución del Exceso de Estimaciones por Pérdida o Deterioro u Obsolescencia	0.00
2.4 Disminución del Exceso de Provisiones	0.00
2.5 Otros Ingresos y Beneficios Varios	0.00
2.6 Otros Ingresos Contables No Presupuestarios	0.00
3. Menos Ingresos Presupuestarios No Contables	0.00



NOTAS A LOS ESTADOS FINANCIEROS
AL 31 DE MARZO DE 2026
CIFRAS EN PESOS

3.1 Aprovechamientos Patrimoniales	0.00
3.2 Ingresos Derivados de Financiamientos	0.00
3.3 Otros Ingresos Presupuestarios No Contables	0.00
4. Total de Ingresos Contables	23,244,282.94

1. Total de Egresos Presupuestarios	21,682,814.22
2. Menos Egresos Presupuestarios No Contables	719,335.52
2.1 Materias Primas y Materiales de Producción y Comercialización	0.00
2.2 Materiales y Suministros	719,335.52
2.3 Mobiliario y Equipo de Administración	0.00
2.4 Mobiliario y Equipo Educacional y Recreativo	0.00
2.5 Equipo e Instrumental Médico y de Laboratorio	0.00
2.6 Vehículos y Equipo de Transporte	0.00
2.7 Equipo de Defensa y Seguridad	0.00
2.8 Maquinaria, Otros Equipos y Herramientas	0.00
2.10 Bienes Inmuebles	0.00
2.11 Activos Intangibles	0.00
3. Más Gastos Contables No Presupuestarios	2,017,637.78
3.1 Estimaciones, Depreciaciones, Deterioros, Obsolescencia y Amortizaciones	1,298,302.26
3.2 Provisiones	0.00
3.3 Disminución de Inventarios	0.00
3.4 Aumento por Insuficiencia de Estimaciones por Pérdida o Deterioro u Obsolescencia	0.00
3.5 Aumento por Insuficiencia de Provisiones	0.00
3.6 Materiales y Suministro (consumo)	719,335.52
3.7 Otros Gastos Contables No Presupuestarios	0.00
4. Total de Gasto Contable	22,981,116.48

Handwritten signature and mark



NOTAS A LOS ESTADOS FINANCIEROS
AL 31 DE MARZO DE 2026
CIFRAS EN PESOS

C) NOTAS DE MEMORIA (CUENTAS DE ORDEN)

Cuentas de Orden Contables

Juicios

Concepto	2026
Demandas Judiciales en Proceso de Resolución	10,609,262.30
Resolución de Demandas en Proceso Judicial	10,609,262.30

Con respecto al saldo reportado, se informa que este se integra, conforme a lo notificado mediante el memorándum IEDEP/DG/AG/079/2026.

Cuentas de Orden Presupuestarias

Cuentas de Orden Presupuestario de Ingresos	2026	2025
Ley de Ingresos Estimada	137,716,408.00	114,870,953.00
Ley de Ingresos por Ejecutar	131,499,651.13	3,768,254.70
Modificaciones a la Ley de Ingresos Estimada	17,027,526.07	-6,651,279.25
Ley de Ingresos Devengada	23,244,282.94	104,451,419.05
Ley de Ingresos Recaudada	23,244,282.94	104,451,419.05

Cuentas de Orden Presupuestario de Egresos	2026	2025
Presupuesto de Egresos Aprobado	137,716,408.00	114,870,953.00
Presupuesto de Egresos por Ejercer	131,238,164.15	4,944,020.45
Modificaciones al Presupuesto de Egresos Aprobado	17,027,526.07	-6,651,279.25
Presupuesto de Egresos Comprometido	23,505,769.92	103,275,653.30
Presupuesto de Egresos Devengado	21,682,814.22	103,275,653.30
Presupuesto de Egresos Ejercido	21,682,814.22	103,211,994.70
Presupuesto de Egresos Pagado	21,682,814.22	101,917,241.95

“Bajo protesta de decir verdad declaramos que los Estados Financieros y sus notas, son razonablemente correctos y son responsabilidad del emisor”



Juana Guadalupe Marmolejo Sánchez
Directora General



Joseanic Romero Reyes
Directora Administrativa

